



CLÍNICA DE MARLY

*Cuida su Salud*

# NOTIMARLY

VOLUMEN VI • Nº 9, AGOSTO DE 2011



# Renovación

Droguería, Óptica y Almacén Médico

## Comité de Publicaciones

Dr. Fernando Álvarez  
Sra. Sandra Cabrera  
Sra. Marcela Díaz Granados

## Coordinadora Comité de Publicaciones

Marcela Díaz Granados I.  
[mercadeo@marly.com.co](mailto:mercadeo@marly.com.co)

## Junta Directiva Clínica de Marly 2011

### Principales

Dr. Jorge Cavelier Gaviria  
Dr. Gilberto Rueda Pérez  
Dr. Jaime Téllez Díaz  
Dr. Rafael Sarmiento Montero  
Dr. Luis Eduardo Cavelier Castro  
Dr. Manuel M. Rueda Salazar  
Dr. Miguel Madero Pinzón  
Sr. Eduardo Casas Santamaría  
Sr. Jaime Concha Samper

### Suplentes

Dr. Eduardo Rodríguez Franco  
Sra. Luz Emilia Rincón Rivera  
Dr. Carlos Mendivelson Jaime  
Dr. Guillermo Cristo Saldivia  
Dr. Germán Gómez Segura  
Dra. Carmen Teresa Mojica  
Sr. Camilo Albán Saldarriaga  
Sr. Sergio Ocampo Cabal  
Sr. Guillermo Benítez Pontón

## Clínica de Marly

Calle 50 No. 9-67  
PBX 343 6600  
Bogotá, D.C. • Colombia  
[www.marly.com.co](http://www.marly.com.co)

# C O N T E N I D O

EDITORIAL	
<i>Remodelación Servicio Farmacéutico</i> .....	3
DE LA GERENCIA GENERAL .....	4
DE LAS DIRECCIONES	
• <i>Dirección Administrativa</i> .....	4
• <i>Dirección Científica</i> .....	5
• <i>Dirección Comercial y Mercadeo</i> .....	6
• <i>Dirección Financiera</i> .....	7
DE LOS DEPARTAMENTOS .....	8
UNA VIDA EN MARLY .....	12
MARLY AL 100% .....	13
PARA DESTACAR.....	15
DE INTERÉS GENERAL .....	20
SOCIALES .....	21
VINCULACIONES .....	23
RECUERDOS .....	24
OBITUARIO .....	24

# Remodelación Servicio Farmacéutico



Carlos Hernán Mejía Mejía  
Director Administrativo

A finales del año pasado se inicia el proyecto de remodelación de la antigua Farmacia y se establecen claras directrices para su nuevo diseño, teniendo especial cuidado en independizar la Droguería externa de la Farmacia interna, modernizar la infraestructura de cara al cliente y agilizar el servicio, implementando el despacho interno de medicamentos e insumos por código de barras. Este proceso garantizará en el corto plazo un adecuado control de los medicamentos suministrados a nuestros pacientes y registrados en nuestros sistemas de información.

El desarrollo de este proyecto fue altamente demandante teniendo en cuenta que debimos trasladar el almacén Almédico, la Droguería y la Farmacia en repetidas oportunidades, velando siempre por el adecuado suministro de medicamentos al interior de la institución. Agradecemos a todos los servicios por la paciencia y comprensión demostradas y nos excusamos por las incomodidades que este proceso pudo haber ocasionado.

Hoy la Droguería y el Almacén médico cuentan con modernas instalaciones con el mejor ambiente para la atención de nuestros pacientes y de esta manera esperamos capitalizar la experiencia y el buen nombre logrado por nuestra Droguería a lo largo de los años en el sector. Con este modelo estamos listos para desarrollar el plan de expansión de droguerías Marly inicialmente en el norte de la ciudad de Bogotá.

En cuanto a la Farmacia, se diseñó un nuevo proceso en el cual los auxiliares cuentan a la mano y en un solo espacio, con el 100% de los medicamentos e insumos necesarios para la atención de los pacientes. Este almacenamiento gira en torno de un área operativa que permite, de manera inmediata, recibir solicitudes, organizar el despacho y cargar los elementos a las cuentas de los pacientes.

En la actualidad, estamos ajustando los nuevos procesos y esperamos próximamente estar operando con oportunidad, calidad, eficiencia y control al 100%.

**Carlos Hernán Mejía Mejía**  
Dirección Administrativa



**E**l comportamiento de los primeros seis meses del año es excelente.

El trabajo y en general la gran cantidad de actividades desarrolladas durante este semestre han permitido una vez más, obtener sorprendentes resultados. Es realmente notorio y digno de resaltar el compromiso y dedicación de cada uno de nuestros colaboradores, lo que deja mostrar cifras de crecimiento verdaderamente buenas.

A pesar de las grandes amenazas y el desorden y mal funcionamiento del sistema de seguridad social del país, Marly ha logrado sobresalir manteniendo y mejorando todos sus procesos, así como la continua y decidida política de inversión en tecnología, que busca nuestra modernización y poner a disposición de nuestro reconocido cuerpo médico los mejores equipos e infraestructura para asegurar la mejor de las atenciones.

Al inicio del año, desde la gerencia se plantearon un sorprendente número de metas a desarrollar durante este periodo. La dirección Administrativa, Científica, Comercial y Financiera han igualmente planteado notables metas y proyectos, que han sido cuidadosamente analizados y planteados sin excesos. Hay claridad absoluta en nuestros objetivos.

En este corto espacio debo resaltar mi preocupación por los recientes hechos que han destapado profundos niveles

de corrupción en el sector de la salud de Colombia que han impedido a la indefensa población colombiana acceder justamente a los servicios de salud. El gobierno con seguridad tomará medidas para ajustar esta penosa situación. Aun así, no debemos olvidar que en la actualidad nuestro actual sistema cuenta con un importante número de instituciones, muchas de ellas construidas y administradas por los mismos actores que controlan el aseguramiento en el país, situación desventajosa para instituciones como la Clínica de Marly. Debemos estar muy atentos a los nuevos decretos y leyes para seguir reaccionando.

La Junta Directiva de la Clínica y la Gerencia tienen claro que la actual competencia en el sector salud es muy fuerte. Conociendo que muchas de las reglas establecidas por el estado colombiano son desiguales, debemos estar atentos a los constantes cambios en el sector, y seguir creciendo para ser competitivos.

Para terminar esta nota, es justo mencionar algunos de los trabajos desarrollados en los últimos meses como la remodelación completa de la Farmacia y Droguería de la Clínica y la fusión a esta última del Almacén Médico, lo que nos ha permitido ajustarnos a las normas establecidas por la secretaría de salud de Bogotá y además ha sido una buena oportunidad para fortalecer inventarios, crear y ordenar los respectivos depósitos y diseñar adecuados procesos y pro-



Luis Eduardo Cavelier Castro, MD  
Gerente General

cedimientos que han sido conducidos por los responsables de cada área y por nuestra recientemente creada área de organización y métodos.

También es de resaltar el buen desarrollo de la obra de ampliación de la Clínica. Hemos sido testigos del rápido y ordenado crecimiento de la edificación. Para estos días se han culminado las obras de cimentación, la construcción de las pantallas que rodean la obra, el sótano de parqueaderos, el primer piso que albergará servicios de vital importancia para nosotros como el servicio de Urgencias e Imágenes diagnósticas y al cierre de este semestre son considerables los adelantos en la estructura del segundo piso notando también algunos avances de la tercera planta donde contaremos con nuevas y modernas habitaciones.

Muchas gracias a todos, seguiremos trabajando por el bien de la comunidad Marly. Con temple, trabajo y buen criterio, estoy seguro que la Clínica de Marly seguirá siendo reconocida dentro de las mejores.

## Dirección Administrativa

**D**esde comienzos del 2011 venimos trabajando con gran intensidad en las áreas de la Dirección Administrativa para fortalecer sus procesos internos y mejorar la oportunidad de nuestros servicios. En este primer semestre acompañamos la operación general, velamos por el adecuado desempeño de la plataforma de servicios de la institución, a su vez que llevamos a feliz término grandes proyectos como la Remodelación del Servicio Farmacéutico y el Traslado del Departamento de Estadística.

### Para Destacar

► **Remodelación Servicio Farmacéutico:** A finales del 2010 se dio inicio al proyecto de remodelación de la farmacia, con el acompañamiento de Diforma como compañía consultora y desarrolladora, con la cual diseñamos la nueva solución operativa y de infraestructura para el servicio.

Se diseñó un espacio independiente para la Droguería con el Almacén como concepto base para la futura red



Carlos Hernán Mejía Mejía  
Director Administrativo

de Droguerías en la ciudad; y se rediseño la operación y el almacenamiento de productos para el suministro de la farmacia al interior de la organización.

Las nuevas instalaciones entraron en operación el pasado mes de mayo, con comentarios muy favorables de diversas fuentes y en la actualidad nos encontramos ajustando los nuevos procesos esperando próximamente operar con oportunidad, calidad, eficiencia y control al 100%.

- ▶ **Traslado Área de Estadística:** En el primer trimestre del 2011, se realizó el traslado del departamento de estadística a su nueva sede en el "Edificio Archivo 50", ubicado frente a las instalaciones de Fundonal, el cual fue adquirido por la Clínica a finales del año 2010.



En el proceso se trasladaron de manera meticulosa más de 330.000 historias clínicas en una actividad que tomó más de un mes de traba-

jo dedicado, moviendo de manera organizada más de 4.000 cajas con historias y organizándolas en más de 200 estantes con un resultado inmensamente satisfactorio.

A la fecha, contamos con un espacio perfectamente organizado; los funcionarios del área trabajan en un área cómoda y nuestros pacientes cuentan con un lugar amable y generoso en donde realizar sus solicitudes de historia clínica.

Con este traslado se dio vía libre a la demolición del antiguo edificio de estadística, indispensable para los futuros planes de crecimiento de la Institución.

- ▶ En los **departamentos de Sistemas e Ingeniería** continuamos con la actualización de la plataforma informática que le permitirá a la Clínica contar con una Red de Información de Grado Médico sobre la cual soportar los requerimientos de la futura historia clínica electrónica, proyecto bandera para el siguiente año corrido en la Institución.
- ▶ El **Almacén General** cuenta con un nuevo sistema de pedidos por Intranet, desarrollado por el departamento de sistemas, a través del cual se tramitarán desde las áreas todos los pedidos de insumos y con el cual se eliminarán los viejos vales de Almacén. Este sistema se encuentra en fase de prueba.

▶ En **Hotelería y Conservación** se vienen desarrollando nuevos planes de servicio con Sodexo para la atención de fechas especiales, mejora de menú para pacientes y Servicio a la Habitación - Room Service; a su vez que se amplió el número de funcionarios de Fuller para el aseo de la Clínica.

▶ El área de **Organización y Métodos** continúa con su labor de acompañamiento al área de control interno, soportando especialmente las actividades del Almacén General, Admisiones, Facturación y Almacén de salas de Cirugía.

Me permito dar especial bienvenida a los nuevos Jefes, Coordinadores y Directores de área en la Dirección Administrativa según su orden de llegada:

- **Sra. Sandra Liliana Colmenares** – Jefe de Hotelería y Conservación
- **Srta. Yeimi Rodríguez** – Coordinadora Almacén de Salas de Cirugía
- **Sra. Constanza Giraldo** – Jefe de Almacén General
- **Sr. Marco Antonio Chavez** – Director del Servicio Farmacéutico

Nuevamente y siempre gracias a todos en la Dirección, quienes trabajan sin descanso velando por nuestra operación pero con los ojos siempre puestos en el futuro; a quienes están ahí soportando el día a día pero que se esfuerzan por que su trabajo deje huella y a todos quienes contribuyen a construir una base sólida para nuestra actual y futura Clínica de Marly.

## Dirección Científica

### ACTIVIDADES PRIMER SEMESTRE DE 2011

Durante el primer semestre de 2011 la clínica ha mantenido estable su actividad médica y científica, con absoluto control de los indicadores de calidad, para seguridad de todos nuestros pacientes y clientes con los que se tiene convenio de prestación de servicios.

A continuación, resumo las actividades científicas más destacadas durante el semestre que culmina:

### 1. INDICADORES NOSOCOMIALES:

Los indicadores de infección intrahospitalaria, se mantienen por debajo de los límites de seguridad permitidos por la Secretaría Distrital de Salud de Bogotá. No se han registrado brotes infecciosos ni aparición de gérmenes epidemiológicamente importantes. La morbilidad y mortalidad hospitalaria, tanto de adultos como pediátrica y neonatal se encuentran muy por debajo de los estándares comparativos. La actividad quirúrgica



**Fernando Álvarez Jaramillo, M.D.**  
Director Científico

continúa creciendo con relación a años anteriores, siendo la cirugía ambulatoria la principal modalidad quirúrgica con un 61% del total de las cirugías en la clínica.

## 2. ACTIVIDADES ACADÉMICAS:

A pesar del carácter de clínica privada abierta, la actividad científica y académica en Marly es muy activa y en constante crecimiento en los últimos 4 años. Destacamos las actividades académicas más relevantes durante el primer semestre de 2011 en la Clínica:

Fecha	Actividad	Coordinador
18 Feb.	Reunión Académica Servicio de Cirugía - Manejo Gelpoint: Puerto Único	Servicio de Cirugía General Dr. Fernando Álvarez J.
25 Feb.	II Simposio de Enfermedades Neuromusculares 2011	Servicio de Neurología Dr. Mario Muñoz C.
25 y 26 Feb.	III Simposio de Actualización en Patología Vasculat	Servicio de Cirugía Vasculat Dr. Ignacio Ucrós
31 Mar.	Reunión Académica Servicio de Medicina Interna - Terapias de Reemplazo Renal Continuo	Servicio de Medicina Interna Dr. Jaime Andrés Alvarado
28 Abr.	3er. Simposio de Alivio del Dolor	Programa del Dolor Unimarly
02 May.	Reunión académica: Tratamiento del Cáncer Renal	Servicio de Urología Clínica de Marly y Hospital Militar Central
05 May.	Curso de Educación Continuada: VALVULA MITRAL	Servicio de Cardiología - Drs. Alberto Barón y Sara Nope

Fecha	Actividad	Coordinador
20 May.	Reunión Académica Servicio de Cirugía - Tumores del Estroma Gastrointestinal (GIST)	Servicio de Cirugía General Dr. Fernando Álvarez J.
23 May.	Reunión Servicio Cirugía Vasculat: LINFEDEMA: Diagnóstico y Tratamiento y Técnicas manuales, complemento del tratamiento de la patología Vasculat.	Servicio de Cirugía Vasculat Dr. Ignacio Ucrós
22 May.	Jornada de Herniorrafia Inguinal por Laparoscopia	Servicio de Cirugía General - Dr. Julián Sotomayor

**3. NUEVA TECNOLOGÍA:** A continuación presentamos las más recientes adquisiciones durante el primer semestre del presente año:

Fecha	Referencia	Coordinador
14 Mar.	Ecocardiografía IE33 X-MATRIX Tridimensional - Philips	Cardiología
6 Abr.	Máquinas de Anestesia - DATEX OHMEDA - General Electric, AISYS CARESTATION	Anestesiología
26 Abr.	Monitor de signos vitales, con 4 invasivas - SPECTRUM MINDRAY USA. DATASCOPE	Salas de Cirugía
26 Abr.	Monitor de signos vitales, con 2 invasivas - SPECTRUM MINDRAY USA. DATASCOPE	Salas de Cirugía

Fecha	Referencia	Coordinador
26 Abr.	Monitor de signos vitales de transporte. DATASCOPE	Salas de Cirugía
26 Abr.	Cardioesfibrilador Bifásico	Recuperación
26 May.	Equipo de Contrapulsación - Sensation CS300 IABP SYSTEM	Hemodinamia, Cardiología y Cuidados Intensivos

**4. DIVISION DE INVESTIGACION:** La División de Investigación de la Clínica de Marly S.A. continúa su labor de promoción y apoyo de toda la actividad de investigación en los diferentes servicios y especialidades en la institución. Es así como, durante el primer semestre terminaron y están publicados 6 trabajos científicos de áreas como Urología, Neurología, Cardiología y Cirugía General y se encuentran en proceso de elaboración 16 trabajos y proyectos con la iniciativa de otras especialidades médicas y quirúrgicas, cifra nunca antes vista en nuestra institución en este campo. Poco a poco nuestros médicos han venido aportando sus conocimientos y experiencia para mostrar a la comunidad científica todo lo que se hace en la Clínica de Marly S.A.

## Dirección Comercial y Mercadeo

En el primer semestre de 2011 hemos tenido, como en los períodos anteriores, importantes actividades y logros en las tres áreas a cargo de la Dirección Comercial y de Mercadeo que se pueden resumir de la siguiente forma:

- ▶ Logramos el ingreso de un buen número de médicos especialistas vinculados y adscritos a la Clínica en las guías médicas de compañías de Medicina Prepagada y aseguradoras.
- ▶ Retroalimentamos a nuestro personal de primera línea en la información relacionada con los modelos de atención de nuestros principales clientes y de los convenios o planes nuevos que ingresaron en este periodo.
- ▶ Se estructuró el paquete del "Trasplante Alogénico de donante no relacionado o alternativo", nuevo producto dentro del Programa de Trasplante de Médula Ósea, que brinda esperanza de vida a un porcentaje de pacientes que no tenían otras opciones por no tener donante intrafamiliar compatible u opción de trasplante de células

de cordón. Este nuevo producto iniciará su comercialización formal en el segundo semestre de 2011.

- ▶ Participamos, como en años anteriores, en eventos que nos permiten aportar un granito de arena en la comunidad necesitada y en otros que nos permiten apoyar a los aliados estratégicos o hacer presencia de marca. Ejemplos de estas actividades, fueron el XV Torneo de Golf de la Fundación Ana Restrepo del Corral y la II Carrera 15 K de Allianz Colseguros.
- ▶ Se renovó el Portafolio general de servicios y otros brochures de áreas puntuales que se convierten en herramientas para la divulgación y comercialización de nuestros productos, servicios y tecnologías. El "Qué Hay de Nuevo en Marly" en su versión # 13 estuvo dedicado a la nueva tecnología en cardiología. Igualmente, se renovaron los artículos de merchandising de gran utilidad en nuestra labor permanente de manejo de nuestra marca.
- ▶ Se realizaron pautas en revistas y directorios médicos de nuestros prin-



Sandra Isabel Cabrera  
Directora Comercial

cipales clientes con el fin de llegar a muchos hogares colombianos.

- ▶ Coordinamos y apoyamos actividades de esparcimiento para nuestro personal médico, de enfermería y administrativo como el III Torneo de Bolos, llevado a cabo el 1ro. de mayo y la II Cabalgata Médica el 3 de junio, eventos realizados en la Bolera del Salitre y en Ubaté respectivamente.
- ▶ Desde diciembre de 2010 y durante los primeros meses de 2011 se definieron las condiciones e incrementos para la nueva vigencia con todos y cada uno de los clientes, las cuales fueron cargadas en el sistema de información que es la base para la facturación de los servicios de la Clínica, logrando adicional-

mente la inclusión de servicios como el de suministro de lentes y monturas en el acuerdo con clientes con servicios médicos propios.

- ▶ Presentamos a los directores médicos y de las áreas de auditoría de nuestros clientes los indicadores y resultados obtenidos en la atención de sus pacientes especialmente en los programas de alta complejidad y costo.
- ▶ Continuamos con el desarrollo del plan de Fidelización de pacientes que nos ha permitido seguir detec-

tando posibilidades de mejoramiento y afianzando las relaciones con nuestros clientes de siempre e igualmente con los que por primera vez han solicitado nuestra atención.

Como siempre, este trabajo se ha logrado gracias al apoyo de todas las áreas pero muy especialmente de quienes hacen parte del grupo de trabajo de la Dirección Comercial y de Mercadeo en donde el compromiso, la dedicación y la actitud de servicio es total.



Que Hay de Nuevo No. 13

## Dirección Financiera

**D**urante el primer semestre de 2011, las actividades del área financiera han sido intensas, teniendo en cuenta que durante este período, principalmente tenemos el cumplimiento de múltiples compromisos con accionistas, Superintendencias, DIAN, Secretaría de Salud, DANE, entre otros.

Por esta razón, queremos resaltar muy especialmente algunas de las cifras que durante este año afectarán nuestro flujo de caja, simplemente para que dimensionemos un poco esos grandes valores que nuestra entidad asume con verdadero compromiso, en un mercado totalmente desigual.

El valor que durante este año ya hemos cancelado por Impuesto de Renta, alcanza la cifra de \$4.332 millones. Por Impuesto al Patrimonio hemos pagado \$532 millones, de un gran total a pagar de \$4.254 millones liquidados por este concepto. De Impuesto Predial pagamos \$112 millones y por ICA \$59 millones.

Igualmente nos hemos trazado con la Gerencia una meta muy ambiciosa con relación a la obra de ampliación, la cual avanza muy rápidamente a pesar del crudo invierno que nos afectó durante este período, y es financiar lo que más podamos con recursos propios de la operación del presente año. Ya por esta importante inversión hemos desembolsado \$4.532 millones desde su inicio, el año anterior.

En cuanto a facturación, este primer semestre ha sido verdaderamente positivo en cuanto a cumplimiento de metas, ya que al 30 de junio habíamos facturado solamente por el sistema de facturación NeXo un total de \$50.640 millones, lo que nos da un promedio por mes de casi \$8.500 millones, cifra muy representativa para la Clínica y necesaria para seguir acometiendo los proyectos fijados para este año.

El personal de Auditoría de Cuentas Médicas, en cabeza de la Dra. Luisa Fernanda Viana, se trasladó recientemente al Edificio de la Calle 51, donde funciona gran parte del área Financiera. Desde allí estamos atendiendo a los auditores externos, quedando realmente un área muy agradable de trabajo, con el que esperamos mejorar aún más nuestros procesos. Como es de todos conocido, la principal labor de Auditoría es llevar la glosa a su mínima expresión. Por ello, los valores objetados por las empresas, que si bien crecen por obvias razones, finalmente se convierten en un porcentaje inferior al 1% del total facturado. Para este período se han auditado más de \$25.000 millones de manera directa, equivalentes a 10.550 cuentas, sin contar las devoluciones de facturas que por cualquier motivo hacen las empresas que no realizan auditoría en la Clínica.

Para este período el nivel de ocupación de la Clínica ha sido elevado y ello ha demandado un mayor esfuerzo por par-



Pablo Emilio Gutiérrez Méndez  
Director Financiero

te de todo el personal de Admisiones tanto de Urgencias como de Hospitalización, logrando de la misma manera, en un gran engranaje con Facturación, mantener las autorizaciones en un porcentaje muy cercano al 100% dentro de la oportunidad debida.

Por el lado de compras se continúa trabajando al máximo con la política de disminución de costos, adquiriendo dispositivos médicos de la mejor calidad, a los mejores precios, todo gracias al proceso de licitación anual, en donde varios proveedores participan y por medio de una rigurosa evaluación, se realizan las asignaciones. Con ello garantizamos estabilidad en los precios y reducimos la posibilidad de que haya faltantes. Esta importante área de la Clínica se reforzó recientemente con una persona adicional, con lo cual garantizamos la atención de los muchos requerimientos de la Clínica.

A nivel de Cartera, la difícil situación del sector salud, ya ampliamente ilustrada por todos los medios de comunicación, nos mantiene en alerta máxima para cuidar con mayor dedicación los recur-

... sos de la Clínica. Con toda responsabili-  
... dad hemos tomado decisiones respal-  
... dadas por la Gerencia y esperamos  
... sortear sin contratiempos la situación  
... de mora en la que ya entraron algunos  
... de nuestros clientes. El promedio del

... recaudo, si bien se ha afectado, nos ha  
... permitido cumplir con todos nuestros  
... compromisos financieros.

... Debo resaltar como siempre, el en-  
... tusiasmo que día a día demuestra

... todo el personal del Departamento  
... Financiero para poder tener la Clínica  
... en el mejor de los sitios. Sabemos de  
... nuestra responsabilidad y como tal, ac-  
... tuamos para lograr alcanzar todas las  
... metas trazadas.

## DE LOS DEPARTAMENTOS

### DEPARTAMENTO DE ENFERMERÍA

#### 1. Nuestra actividad asistencial

El cuidado de Enfermería se caracte-  
riza por el compromiso y la entrega a  
nuestros pacientes. Cada día hemos  
profundizado en la conscientización  
de la humanización de dicho cuidado,  
como quiera que sea es la razón de SER  
de nuestra querida profesión.

Cada día el factor motivacional para ofe-  
recer el cuidado humano de la salud, diri-  
gido a un ser como tal, parte de la satis-  
facción del deber cumplido, como quiera  
que así lo manifiestan día a día los usua-  
rios con el sentimiento del bienestar que  
sienten, la cordialidad, la amabilidad y la  
contribución, por mínima o máxima que  
sea, para su recuperación. "La Enfermera"  
esta ahí, lista y dispuesta para trabajar y  
contribuir en el fortalecimiento de la ima-  
gen de nuestra institución y en la tradi-  
ción del servicio con CALIDAD Y CALIDEZ.

#### 2. Actividades académicas

En el primer semestre se llevaron a  
cabo varias participaciones del perso-  
nal de enfermería a eventos de educa-  
ción continua a nivel extramural:

- ▶ **Congreso para Asistentes de Endoscopia**  
*Bogotá D.C. Enero 27 de 2011.*  
*Auxiliar de Enfermería Nina Alexandra*  
*Gutiérrez*
- ▶ **II Simposio Internacional de**  
**Prevención de Infecciones**  
*Bogotá D.C. Abril 6 de 2011.*  
*Enfermera Jefe Adiela Inés Quiroga*  
*González*  
*Auxiliar de Enfermería Diana Patricia*  
*Ríos Misnaza*

- ▶ **IX Curso de Actualización para**  
**Auxiliares de Enfermería**  
*Fundación Abod Shaio Bogotá D.C.*  
*Mayo 5 y 6 de 2011.*

*Auxiliar de Enfermería Alba Lucía*  
*Niño Vargas*

- ▶ **VIII Simposio de Actualización en**  
**Instrumentación Quirúrgica en**  
**cirugía Neurológica y de Columna**  
*Bogotá D.C. 11 de Junio de 2011.*

*Instrumentadora Adriana Velásquez*



Sandra Patricia López Campos  
Directora Departamento de Enfermería  
Clínica de Marly

- ▶ **VI Congreso Nacional de Centrales**  
**de Esterilización**

*Armenia Quindío Junio 30, Julio 1 y 2 de 2011.*  
*Instrumentadora Mónica Gamba Parra*



Nina Alexandra Gutiérrez  
Auxiliar de Enfermería



Diana Patricia Ríos Misnaza  
Auxiliar de Enfermería



Alba Lucía Niño Vargas  
Auxiliar de Enfermería



Adriana Velásquez  
Instrumentadora



Mónica Gamba Parra  
Instrumentadora



Adiela Inés Quiroga González  
Enfermera Jefe

Este tipo de actividad, junto con el programa de educación continua desarrollado internamente por el Departamento, va en dirección del planteamiento de la prestación del cuidado de enfermería dentro del proyecto de garantía de calidad.

### 3. Temas para destacar en el departamento de enfermería

Tras la sentida desvinculación de la jefe Piedad Forero, fue seleccionada por sus grandes méritos y trayectoria profesional en la institución la jefe Claudia Teresa Parra Segura, como subdirectora del Departamento de Enfermería. Su trabajo y apoyo ha tenido un gran impacto en las diferentes labores del Departamento y gracias a su compromiso muchos procesos que se trabajan al interior del Departamento continúan su fortalecimiento bajo la filosofía institucional.



Claudia Teresa Parra Segura  
Enfermera Subdirectora

### 4. Novedades

El Departamento de Enfermería, con concurso directo de la Dirección Científica y la Gerencia, avaló con beneplácito la pasantía por el servicio de urgencias de un enfermero de procedencia Norteamericana de la ciudad de Georgia E.U, Corey Marcus Dennis, quien hizo la rotación por la Clínica por un periodo de 3 semanas con el pro-

pósito de afianzar sus conocimientos técnicos en enfermería y perfeccionar el idioma español. Después de esta experiencia, Corey se lleva una muy grata experiencia del trabajo de enfermería y una gran imagen de la Clínica de Marly S.A. derivada de la calidad asistencial y tecnológica y por otro lado la buena imagen del país.



De izquierda a Derecha: Mayra Tello, Alba Sánchez, Corey Marcus Dennis, Angelica Abril, Sandra Díaz, Lina Arango, Sandra López, Martha Romero, Diana Poveda.

## DEPARTAMENTO MÉDICO

El departamento médico demostró un magnífico desempeño gracias al arduo trabajo de todos sus servicios, logrando superar en numero de procedimientos a los años anteriores. Debo resaltar que hubo vinculación de profesionales como la Dra. Paola Roa para reforzar el servicio de Gastroenterología, la Fisioterapeuta Nancy Noreña para el servicio de Rehabilitación y el Dr. William Armando Mantilla para el servicio de Hematología, el Dr. Diego Osorno, médico Geriatra, quien está estructurando este importante servicio. El servicio de Hematología ya está formando parte activa del Programa Internacional de Donantes de Médula Ósea, lo que aumenta la posibilidad de conseguir las células para nuestros pacientes.

Se adquirieron equipos como el Broncoscopio rígido para Neumología y un moderno Ecocardiógrafo para el servicio de Cardiología, con novedosas capacidades de análisis del corazón.

Se realizaron cursos como el de Neurología, donde se discutieron complejas enfermedades de depósito, evento realizado en conjunto con la Asociación Colombiana de Neurología. El servicio de Fisiatría participó en la programación del segundo Simposio de Dolor Crónico y Cuidado Paliativo, realizado el 29 de abril y el servicio de Cardiología organizó un curso acerca de la Válvula Mitral, realizado el 5 de mayo del año



Alberto Barón Castañeda, M.D.  
Director Departamento Médico

en curso. También se realizaron charlas educativas para los pacientes del programa de Rehabilitación Cardíaca, incluyendo temas de interés general como el Infarto del Miocardio, hipertensión arterial y diabetes y estímulo en control de factores de riesgo.

El servicio de Psiquiatría desarrolló talleres para el manejo del estrés. Hubo presencia de los especialistas en congresos nacionales e internacionales, por ejemplo, los Drs. Edwin Pérez y Nancy Fuentes fueron conferencistas

en temas de dolor crónico. La Dra. Fuentes también participó en el Cuarto Latin American Pain Forum realizado en la Riviera Maya de México, los Drs. Barón y Cuenca fueron conferencistas en el Congreso Interamericano

de Cardiología realizado en Cartagena y el Dr. Barón hizo una presentación en el Congreso del American College of Cardiology y asistió a un foro Internacional de Factores de Riesgo en Madrid.

## DEPARTAMENTO DE PEDIATRÍA Y NEONATOLOGÍA

Recientemente nuestro remodelado servicio de Urgencias Pediátricas cumplió dos años de inaugurado y desde entonces se le han brindado a nuestros pacientes que acuden a él una mejor atención, gracias al selecto grupo de profesionales que laboran en el área. Continuamente el ejercicio profesional en ese campo relacionado con las consultas y la observación de pacientes ha aumentado en forma significativa, situación de la cual como integrantes de la comunidad Marly nos sentimos inmensamente orgullosos. A continuación mostramos las cifras comparativas de consultas pediátricas de Urgencias correspondientes a los dos años anteriores en el período del primer trimestre de cada año.

**Histórico Urgencias Primer Semestre  
Pediatria 2009 - 2011**

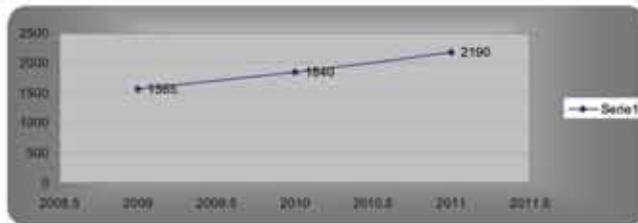

Del mismo modo mostramos la cifras de nuestros pacientes hospitalizados, en dichos períodos.

**Histórico Hospitalizaciones Primer Semestre  
Pediatria 2009 - 2011**

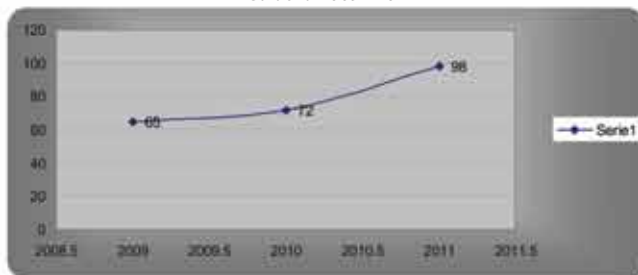

Un crecimiento similar se ha observado en nuestro servicio de Neonatología como se demuestra a continuación:

**Histórico Hospitalizaciones Neonatología  
Primer Semestre • Pediatria 2009 - 2011**

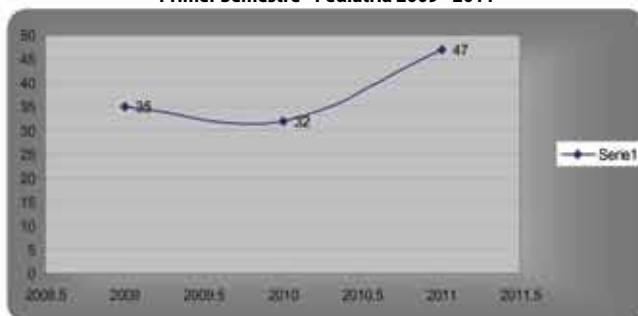

**Gabriel Lonngi Rojas, M.D.**  
Director Departamento  
de Pediatría

Del mismo modo, la cifra de los nacimientos en el Clínica también aumenta día a día.

Como lo muestran las gráficas anteriores, nuestro Departamento Pediátrico continúa creciendo de manera constante.

### Vinculaciones Recientes:

Recientemente se integraron al Servicio de Urgencias de Pediatría de la Clínica los siguientes Pediatras: la Dra. Marcela Rojas, Daniel Hurtado, John Jairo Díaz y Sergio Mateus, todos ellos médicos pediatras jóvenes con un gran responsabilidad profesional y con muy buena experiencia en el campo de la Pediatría.

### Participación en Actividades Académicas

La Facultad de Enfermería de la Universidad Nacional de Colombia, se encuentra adelantando la especialización en enfermería materna perinatal con apoyo familiar. Teniendo en cuenta la experiencia, conocimiento y actualización en el área de Neonatología, el Doctor Gabriel Lonngi, Director del Departamento de Pediatría y Neonatología de la clínica, participó el pasado mes de mayo como único instructor y conferencista, en el desarrollo del taller de reanimación neonatal con los siguientes temas:

- ▶ Asfisia neonatal
- ▶ Técnicas de reanimación neonatal

- ▶ Pinzamiento del cordón
- ▶ Masaje cardio-torácico
- ▶ Intubación oro-traqueal
- ▶ Accesos vasculares umbilicales

El Doctor José María Solano Suárez, Pediatría Neonatólogo de la Institución y quien cuenta con gran experiencia en la atención de Recién Nacidos,

participó como instructor en el curso de reanimación Neonatal llevado a cabo en el seno del **Primer Simposium Internacional de Neonatología** celebrado en la ciudad de Valledupar en el pasado mes de mayo. El Doctor Solano actualmente ocupa el cargo de Vicepresidente de la Asociación Colombiana de Neonatología.

Los diferentes integrantes del departamento han participado en eventos académicos así como en Congresos Nacionales e Internacionales efectuados por la sociedad de Pediatría, de Gastroenterología Pediátrica y también de Neumología Pediátrica.

## DEPARTAMENTO QUIRÚRGICO

El departamento Quirúrgico de Clínica de Marly a través de la gestión que realizan la unidades quirúrgicas, muestra un positivo balance con magníficos indicadores y cumplimiento de objetivos asistenciales y de desarrollo científico, que beneficia a los pacientes que acuden a la clínica, al desarrollo tecnológico institucional y al personal científico vinculado.

El programa Marly al 100% ha permitido la adquisición de tecnología de punta al servicio de nuestros pacientes y por su enfoque ambicioso y continuado, esperamos lograr altas metas de desarrollo operacional. Es de destacar el interés y la dedicación para lograr que la Cirugía Robótica sea promocionada y utilizada por otras especialidades diferentes a los servicios de Urología y Ginecología, que ya muestran excelentes resultados en la solución de problemas quirúrgicos frecuentes, con gran precisión y mínimas complicaciones. La cirugía Bariátrica tiene especial relevancia en el manejo de la obesidad mórbida y el síndrome metabólico obteniendo excelentes resultados a través de procedimientos con técnicas laparoscópicas. El grupo multidisciplinario encargado de este programa gracias a su alta especialización y experiencia muestra una casuística exitosa. Los servicios de cirugía dentro de su organización mantienen operando las juntas quirúrgicas de decisiones y la educación continuada a la cual asisten los miembros de los servicios y especialistas adscritos e invitados para tal fin. Igualmente es de destacar la numerosa participación de los miembros de los

servicios en los congresos nacionales e internacionales que se realizan para las especialidades quirúrgicas.

Para destacar la participación en el IX Congreso de Actualización en Urología Oncológica – Fundación Cauro que se realizó en Caracas en Febrero 2011. Cirugía Robótica Hospital Celebration, Orlando – Florida en Marzo 2011. American Urological Association Annual Meeting, Washington D.C. Marzo del presente año. Congreso Academia Americana de Ortopedia – San Diego USA. Febrero 2011. Artroplastia de cadera, Quito marzo 2011. Foro Latinoamericano de Ortopedia – Abril 2011. New Laser Technologies in otology, mayo 2011, Chicago. American Neurotology Society of Parenteral & Enteral Nutrition, Vancouver, Canadá, Febrero 2011. Y más recientemente la Jornada de Herniorrafia inguinal por Laparoscopia, mayo 22 / 2011. Contamos en la actualidad con la asesoría y soporte de la División de Investigaciones para la elaboración de material científico generado en el departamento y a la cual las directivas de la Clínica le han dado su apoyo dada la conveniencia favorable para la elaboración de los trabajos científicos y publicaciones.

El comité científico recibió y aprobó a los siguientes especialistas como médicos adscritos a los servicios quirúrgicos del departamento en el primer semestre del año:

- ▶ Carolina Pérez Granados  
*Cirujana General*



**Carlos Ibla, M.D.**  
Director del Departamento Quirúrgico

- ▶ Neil Valentín Peña Vega  
*Cirujano General*
- ▶ Álvaro Granados Calixto  
*Cirujano General*
- ▶ Luis Fernando García Valencia  
*Cirujano Vascular*
- ▶ Andrés Gómez Tavera  
*Urólogo*
- ▶ Rodolfo Arias Avellaneda  
*Otorrinolaringólogo*
- ▶ Juan Manuel Herrera  
*Ortopedista*
- ▶ Gloria Inés Botero Villa  
*Oftalmología*
- ▶ María Elvira Sarmiento Dueñas  
*Oftalmología*
- ▶ Camilo Andrés Geldelman Cuevas  
*Urología*
- ▶ Iván Mauricio Neira Melo  
*Urología*
- ▶ Juan Diego Londoño  
*Anestesiología*
- ▶ Camilo Alberto Díaz Rincón  
*Cirugía General*
- ▶ Sandra Milena González Tamara  
*Cirugía Plástica*
- ▶ Lina María Mateus Barbosa  
*Cirugía General - Coloproctología*

Sean bienvenidos a formar parte de la familia Marly.

## DEPARTAMENTO DE RADIOLOGÍA E IMÁGENES DIAGNÓSTICAS (IMAGENOLÓGÍA)

### 1. Actividades científicas

Varios de los médicos radiólogos del departamento participan periódicamente en reuniones con otros servicios y departamentos como son:

- ▶ Reunión de tórax
- ▶ Reunión de gastroenterología
- ▶ Reunión de neurología
- ▶ Reunión de urología oncológica

El Dr. Ramón Reina Nieves participó como conferencista en el curso “Valvulopatía Mitral” organizado por el servicio de cardiología de la clínica durante el mes de mayo con la conferencia denominada “TAC y Resonancia magnética de la válvula mitral”.

También el Dr. Reina dictó la conferencia “TAC y Resonancia Magnética en cáncer renal” para el curso virtual de la Sociedad Colombiana de urología sobre esa patología.

La Dra. Marcela Díaz Anzola asistió durante el mes de mayo al curso de estado del arte en resonancia magnética músculo esquelética dictado por prestigiosos Radiólogos de la Universidad de Nueva York celebrado en esa ciudad.

### 2. Actividades asistenciales

Dado el inicio de los trabajos para la construcción de la nueva plataforma de la Clínica, el servicio de radiología central debió reacomodar sus instalaciones trasladando el área de recepción de los pacientes a una oficina contigua a la de admisiones. Así mismo, se trasladó el área de digitalización de las imágenes y la sala de lectura a una oficina compartida, pero afortunadamente se ha podido desarrollar el trabajo sin contratiempos mayores. Estas áreas y otras administrativas tendrán su lugar adecuado cuando finalicen los trabajos de ampliación.

En el servicio de radiología central se amplió el horario de atención hasta las 7 pm (anteriormente era hasta las 6 pm), ingresando una nueva secretaria recepcionista.

En el servicio de Escanografía vale la pena destacar el aumento considerable en el número de estudios que se realizan, gracias a la adquisición del equipo de TAC multicorte moderno y versátil que se instaló desde el año anterior. Esto ha permitido un incremento de estudios alrededor de 50% más de lo que se venía haciendo. El personal que labora allí ha puesto todo su empeño para cumplir con estos nuevos requerimientos.



Ramón Reina Nieves, MD  
Director Departamento  
de Imagenología

Se ha empezado a implementar en los servicios del departamento la presentación de los estudios en discos compactos, ajustándonos a las tecnologías actuales que se han venido posicionando y permitiendo una mejor comunicación. Esto está enmarcado dentro del proceso de transmisión de imágenes que se impone en el mundo moderno de la radiología. Aunque estos periodos de transición pueden ser traumáticos para algunos, en el futuro será lo corriente en uso y se valorarán sus beneficios.

### 3. Nuevas vinculaciones

Para el servicio de radiología de Unimarly ingresó la Dra. Johana Ortiz desde el mes de junio, en reemplazo de la Dra. Adriana Noguera. La Dra. Ortiz es médica Radióloga egresada del programa de especialización de la Fundación Cardio Infantil.

## UNA VIDA EN MARLY

### MIGUEL MADERO PINZÓN M.D.

Es para mí, un honor referirme a la vida y obra de un ilustre profesor, destacado cirujano cardiovascular, gran caballero y el mejor amigo: Doctor Miguel Madero Pinzón, fallecido el pasado 21 de marzo y quien, con su desaparición, ha dejado un profundo vacío en aquellos que tuvimos el privilegio de compartir con él, recibir sus enseñanzas y más que eso, su amistad.

Nacido en un hogar tradicional en Villa de Leiva el 5 de mayo de 1938, el doctor Madero cursó sus estudios de primaria y secundaria en el Colegio Salesiano. Pos-

teriormente, e inquieto por mostrar su vocación de servicio, ingresa a estudiar Medicina en la Pontificia Universidad Javeriana, obteniendo el título de Doctor en Medicina y Cirugía en Diciembre de 1962. Continúa con su formación médica e ingresa a especialización en Cirugía General al St. Joseph Hospital de Houston, Texas, Estados Unidos, donde obtiene el título de Especialista en Cirugía General. Posteriormente, ingresa como Fellow de Cirugía Cardiovascular a Houston, Texas, en la Universidad de Baylor, bajo la tutoría de uno de los más importantes



exponentes de la cirugía cardiovascular mundial, el Dr. Michael De Bakey.

Una vez completada su formación como cirujano Cardiovascular en Estados Unidos, regresa a Colombia en 1970, y hace equipo con los doctores Guillermo Rueda Montaña y Javier López, trabajando en el Hospital de San José, institución que fuera su primera casa y donde se destaca, como en sus otros escenarios científicos y académicos, por su mística y ejercicio brillante, que lo llevan a la jefatura del Servicio de Cirugía Cardiovascular y Jefe del Departamento Quirúrgico. El 10 de agosto de 1972, el doctor Madero y su equipo en el hospital de San José, practican con éxito la primera cirugía de recanalización cardiaca (Bypass Coronario) exitosa en Colombia a la paciente Teresa Moscoso.

En la Clínica de Marly, que fuera su casa desde 1973, tiene su consultorio al lado de los más importantes médicos y especialistas, hoy glorias, como él, de la medicina colombiana, donde, con gran profesionalismo y vocación de servicio, cultiva una importante consulta. En esta institución y gracias a su profesionalismo y calidad, el Doctor Jorge Cavelier Gaviria, quien fuera el Gerente de la Clínica para ésta época, lo nombra en 1979 Director Científico, cargo que ejerce con altura y especial dedicación durante 10 años.

Pero el doctor Madero no solamente fue un destacado y gran profesor, que mereció el mayor respeto en cualquier escenario científico. Era un ser humano claro, honesto y directo. Amante de la buena gastronomía, siempre fiel a su pasión en golf y muy cercano al am-

biente taurino. Su sentido del humor y buen discurso lo hacían un excelente conversador, gran esposo y mejor amigo de Doña Rosi Villamizar, con quien, hasta su fallecimiento, mantuvieron una sólida unión de 45 años.

Como ejemplo de vida, el Dr. Madero nos deja la discreción, valentía y entereza con la que asumió su enfermedad, comprometido siempre con sus pacientes y responsabilidades como médico hasta el último día de su existencia. A sus amigos y alumnos nos queda su legado de maestro y amigo, que permanecerá en nuestra memoria como ejemplo a seguir para muchas generaciones.

**Edgar Eduardo Ramírez Bojacá**  
**Director División de Investigación Científica**

## MARLY AL 100%

### AVANCE OBRA AMPLIACIÓN CLÍNICA DE MARLY

Dadas las condiciones del clima, podemos apreciar la evolución de la obra de acuerdo a su proceso. Durante los meses de Enero y febrero se desarrolló la construcción de las pantallas pre excavadas y vigas del proceso constructivo. Como segunda etapa se dio inicio a la excavación mecánica entre marzo y mayo, con la cual iba desarrollándose la construcción de vigas de cimentación con su respectiva placa de supresión. Una vez superada la ola invernal (Noviembre/2010 a Mayo/2011), se puede notar la evolución de la obra en su ultima etapa (estructuras altas), la cual inició el 25 de abril del presente año.



Enero 2011



Marzo 2011



Junio 2011

## NUEVAS INSTALACIONES ESTADÍSTICA "ARCHIVO 50"

El pasado sábado 9 de abril, fueron inauguradas las nuevas instalaciones del área de Estadística de la Clínica de Marly. Este nuevo espacio está dotado de amplias y modernas oficinas para una muy buena organización de esta importante área para la Clínica.



## NUEVA IMAGEN - LETREROS CLÍNICA DE MARLY

Con el fin de seguir en continua renovación de nuestra institución, los avisos de los siguientes locales han sido remodelados bajo una nueva imagen moderna y unificada que refresca la imagen de la Clínica de Marly:

- ▶ Droguería, Óptica y Almacén Médico
- ▶ Óptica
- ▶ Café Marly
- ▶ Unimarly





## PARA DESTACAR

### DESCUBRIMIENTO DEL ÓLEO DR. DANIEL GAMBOA GALVIS

En la Gerencia General de la Clínica de Marly, el pasado miércoles 16 de marzo, fue descubierto el óleo Dr. Daniel Gamboa Galvis. En este conmemorativo acontecimiento estuvieron presentes los miembros de la Junta Directiva y algunos funcionarios de la Clínica de Marly.



De izquierda a derecha: Dr. Luis Eduardo Cavalier, Claudia Cardona, Luz Emilia Rincón, Alba Bonilla y Stella Calderón.



De izquierda a derecha: Pablo Emilio Gutiérrez, Dr. Julián Sotomayor, Sandra Colmenares, Sandra Cabrera y Carlos Mejía.



Dr. Gilberto Rueda Pérez y Dr. Jorge Cavellier Gaviria.

## VIAJE A BARÚ – PREMIO CARMEN ADRIANA VARGAS

Nuestra compañera Carmen Adriana Vargas disfrutó su viaje a Barú en compañía de su familia, premio que ganó en el evento de Fin de Año de la Clínica de Marly. Este viaje fue sin duda una excelente experiencia.



## NOMBRAMIENTOS DE NUESTROS MÉDICOS

En esta edición de Notimarly, queremos resaltar de manera muy especial los siguientes nombramientos realizados a dos de nuestros médicos durante el primer semestre vinculados a la Clínica:

### DR. FABIÁN CUEVAS

Docente asociado de la Facultad de Medicina de la Fundación Universitaria Sanitas.

### DR. LUIS EDUARDO CAVELIER

Miembro del Comité de Becas para la Confederación Americana de Urología. CAU.

## NOMBRAMIENTO ASOCIACIÓN COLOMBIANA DE INGENIERÍA HOSPITALARIA ARQUITECTA ELSY CABARCAS E INGENIERO ENRIQUE ARDILA

Es muy importante para la Clínica de Marly destacar el reciente nombramiento hecho a la arquitecta Elsy Cabarcas y al Ingeniero Enrique Ardila, como miembros del Consejo Nacional de la Asociación Colombiana de Ingeniería Hospitalaria. Felicitaciones por este importante logro.



Arquitecta Elsy Cabarcas



Ingeniero Enrique Ardila

## PRIMERA CIRUGÍA RENAL EN COLOMBIA ASISTIDA POR ROBOT (NEFRECTOMÍA PARCIAL)

El pasado sábado 9 de abril se llevó a cabo la primera Cirugía Renal (Nefrectomía Parcial) asistida por Robot en Colombia aquí en la Clínica de Marly. Este procedimiento fue realizado por nuestro grupo de Urología perteneciente a Cirurobótica en compañía del Doctor René Sotelo como invitado internacional. Este procedimiento obtuvo excelentes resultados.



De izquierda a derecha: Drs. Luis E. Cavalier, René Sotelo, Manuel Rueda y Sra. Lulibey Rojas.

## INGRESO GRUPO DE MÉDULA ÓSEA A NATIONAL MARROW DONNOR PROGRAM

Es para la Clínica de Marly un gran orgullo comunicar que en meses pasados la Unidad de Trasplante de Médula Ósea de la institución entró a hacer parte del National Marrow Donnor Program (NMDP) como centro de referencia a nivel mundial. Gracias al gran trabajo realizado por nuestro grupo de médicos de la Unidad, hoy existe en Colombia un programa de trasplante de médula que permite utilizar células madre obtenidas a partir de donantes no pertenecientes a la familia. Estos donantes se encuentran inscritos en dicho programa (NMDP). Felicitaciones a todo el grupo médico de la Unidad de Trasplante de Médula Ósea de la Clínica de Marly.

## NOMBRAMIENTOS



### Constanza Giraldo Cuervo Jefe Almacén General

Profesional en Contaduría Pública, de la Universidad Cooperativa de Colombia en el año 2009, con Diplomado en Dirección Estratégica de Control Interno y Gestión Contable 2010. Vinculada a la Clínica de Marly desde 1.986, desarrollando diferentes cargos en la parte Administrativa y financiera especialmente en el Departamento de Cartera. A través de esta jefatura se busca la optimización de los procesos del Almacén General.



### Sandra Liliana Colmenares Ferrer Jefe de Hotelería y Conservación

Mercadóloga y Publicista con experiencia en estrategias de comunicación interna y externa, Relaciones Públicas y promoción de bienes y servicios. Experiencia Laboral: Casa Editorial El Tiempo, Multirevistas Editores, Ogilvy and Mather, Corporación Club el Nogal, Intervalores Comisionista de Bolsa.

## NOMBRAMIENTOS



**Adriana Villegas**

**Coordinadora Unidad de Trasplante de Médula Ósea**

Profesional en bacteriología de la Universidad de los Andes, Diplomada de la Universidad del Bosque en Banco de Sangre y Medicina Transfusional, Diplomada de la Pontificia Universidad Javeriana en Gestión y Garantía de Calidad, Legislación en Banco de Sangre, Diplomada de la Pontificia Universidad Javeriana en Administración y costos por procedimiento.

Inicia en la Clínica de Marly S.A, en Octubre de 2003 como Bacterióloga del Banco de Sangre donde realiza durante 7 años la Ejecución del sistema de costos del banco de sangre. Coliderazgo en el proceso y programa de certificación ISO 9001 Versión 2000. A partir de Febrero de 2011 es nombrada Coordinadora Administrativa de la Unidad de Trasplante de Médula de la Clínica de Marly S.A.



**Deisy Balamba**

**Coordinadora Grupo de Instrumentadoras**

Egresada de la fundación universitaria de ciencias de la salud Hospital San José, en julio de 2001, con el título de profesional en instrumentación quirúrgica. Vinculada a la Clínica de Marly en octubre de 2001 especializada en Urología, Laparoscopia, Transplante de órganos, Oftalmología y con Diplomado en Gerencia de Quirófanos de la Pontificia Universidad Javeriana.



**Pilar Cardozo**

**Coordinadora Hotelería y Conservación**

Administradora Hotelera egresada del Centro Nacional de Hotelería y Turismo del Sena. Durante 14 años formó parte del equipo de Servicio Abordo en la empresa Avianca. Desempeños recientes en el area de alojamiento con la cadena hotelera BH, puesta en marcha e inauguración de las dependencias VIP del Hotel Bogotá Marriott. Actualmente en la coordinación hotelera de Clínica de Marly.

### III ENCUENTRO DE ENFERMEDADES HUÉRFANAS O RARAS Y II SIMPOSIO DE ENFERMEDADES NEUROMUSCULARES

Los días viernes 25 y sábado 26 de febrero se llevó a cabo el III Encuentro de Enfermedades Huérfanas o raras y II Simposio de Enfermedades Neuromusculares, liderado por el Dr. Luis Miguel Camacho médico Neurólogo de la Clínica de Marly, en conjunto con la Asociación Colombiana de Neurología.

El evento tuvo lugar en los auditorios del séptimo piso de la Clínica de Marly y contó con una excelente asistencia.



**Marco Antonio Chávez**

**Director Droguería Clínica de Marly**

Economista y Administrador de Empresas de la Universidad Santo Tomas, Especialista en Finanzas Privadas de la Universidad del Rosario. Con experiencia en los sectores financiero y salud, implementación de BSC, ERP, Logística, Procesos y Talento Humano.

### DIPLOMADO GERENCIA DE QUIRÓFANOS

Felicitamos a nuestra Coordinadora de Instrumentación Quirúrgica, Deisy Balamba por la culminación en el pasado mes de junio, de su Diplomado en Gerencia de Quirófanos. Este diplomado lo realizó en la Pontificia Universidad Javeriana.

## III CURSO CLÍNICA DEL DOLOR

El pasado jueves 28 de abril, se realizó el III Curso Clínica del Dolor Clínica de Marly. El excelente trabajo y coordinación del grupo de Clínica del Dolor y Unimarly dejó como resultado un productivo y excelente evento científico. Este curso se llevó a cabo en los Auditorios del séptimo piso de la Clínica de Marly.



## RE CERTIFICACIÓN ISO 9001 – 2008: UNIDAD DE CUIDADO INTENSIVO Y BANCO DE SANGRE

Durante el mes de diciembre del año 2010, la Unidad de Cuidado Intensivo y el Banco de Sangre de la Clínica de Marly, recibieron por parte de Bureau Veritas la re certificación ISO 9001 – 2008. Este hecho demuestra el gran interés de estos equipos de trabajo por realizar sus labores bajo los mejores estándares de calidad en el servicio. Felicitaciones.

## CURSO VÁLVULA MITRAL

El día jueves 5 de mayo tuvimos en los Auditorios de la Clínica de Marly el Curso de Válvula Mitral liderado por el Dr. Alberto Barón junto con su equipo de trabajo del Servicio de Cardiología. Este evento contó con la asistencia de más de 100 personas donde se trataron temas novedosos e importantes para el área. El esfuerzo se ve reflejado en los excelentes resultados.



De izquierda a derecha: Drs. Germán Gómez, Ramón Reina, Julián Sotomayor, Alberto Barón, Fernando Álvarez y Luis Ernesto Rodríguez.



Dr. Alberto Barón.



Dra. Claudia Sara Nope.



## CURSOS UNIVERSIDAD DE SAO PAULO, BRASIL

La Clínica de Marly felicita a nuestra Jefe del Servicio de Salas de Cirugía Yeimy Reyes Mora, por la realización de los siguientes cursos:

- ▶ Curso Alumno – Advanced Trauma Care For Nurses
- ▶ Curso Instructor – Advanced Trauma Care For Nurses

Estos cursos fueron tomados en el pasado mes de junio en la Universidad de Sao Paulo Brasil.

## DE INTERÉS GENERAL

### RETIRO DR. JAIME TÉLLEZ SERVICIO DE ANESTESIOLOGÍA

Para la Clínica de Marly es un gran orgullo haber contado con el Dr. Jaime Téllez como miembro del Servicio de Anestesiología de la Institución. A partir del mes de febrero del presente año, el Dr. Jaime Téllez dejó de hacer parte del Servicio de Anestesiología de la Clínica de Marly.



Muchas gracias por todos estos años de esfuerzo, compromiso y dedicación constantes, entregados a nuestros pacientes y a todo el personal vinculado a la Clínica de Marly.

### RETIRO ADRIANA ARANGO ÁNGEL

Adriana Arango entregó a la Clínica de Marly muchos años de trabajo y dedicación por el cuidado permanente durante la estadía de nuestros pacientes; les entregó lo mejor en cuidados, comodidad y bienestar para hacer mucho más agradable su estancia por nuestra institución.



El pasado mes de marzo, Adriana Arango se retiró de la Clínica de Marly, dejando un legado muy importante en su área. Muchas gracias por la entrega y el compromiso, recibidos durante todos estos años.

### NUEVA DIRECCIÓN DEPARTAMENTO QUIRÚRGICO

El día 1º de abril de 2011 asumió como Director del Departamento Quirúrgico de la Clínica de Marly S.A. el Dr. Carlos Ibla Niño, cirujano general vinculado a nuestra institución por más de 30 años y quien fue Director Científico de la misma durante el periodo 1989 a 1993. El Dr. Ibla reemplaza en este cargo al Dr. Gilberto Rueda Pérez, cirujano de Tórax, vinculado a Marly en el año 1953 y quien estuvo a la cabeza del Departamento Quirúrgico desde que se puso en práctica la departamentalización de la clínica en el año 2000.

Agradecemos de manera muy especial la gestión del Dr. Rueda durante estos años y asimismo damos la más cordial de las bienvenidas al Dr. Ibla en el cargo, deseándole mucha suerte



Dr. Carlos Ibla Niño



Dr. Gilberto Rueda Pérez

en su gestión, que estamos seguros será muy fructífera, gracias a su gran experiencia y don de gentes del que es poseedor.

### RETIRO CLARA ELENA LEMAITRE

Para la Clínica de Marly es muy satisfactorio haber contado con el trabajo dedicado y constante de Clara Elena Lemaitre en la administración del Centro de Especialidades Marly 50 y el Edificio de Consultorios Marly.

Fueron muchos años de compromiso en sus labores y de buenas amistades que sin duda dejan un muy buen recuerdo dentro de todos. Clara Elena se retira de la Clínica de Marly en el mes de abril del presente año. Muchas Gracias por la dedicación recibida.





De izquierda a Derecha: Franci Fuquene, Delia Pinzón, Diana Díaz, Patricia Molina, Deniss Pérez y Mireya Puerto.

## DIA DE LA SECRETARIA

En la Clínica de Marly contamos con un grandioso grupo de secretarias que día a día entregan su esfuerzo y compromiso para ayudar en las diferentes áreas de la institución. Por esta razón, el miércoles 27 de abril del presente año, se llevó a cabo la celebración del Día de la Secretaria. Para esta celebración contamos con unas deliciosas onces en el Auditorio Principal del séptimo piso. Felicitaciones.

## DÍA DE LA ENFERMERA

En el Auditorio Principal del séptimo piso, se realizó el jueves 12 de mayo la celebración del Día de la Enfermera. Contamos con la participación de un gran número de enfermeras jefes y auxiliares a quienes se les pudo aclamar esta importante fecha que refleja el empeño y compromiso de nuestras enfermeras en sus actividades diarias. Esta celebración estuvo acompañada de un almuerzo y unas onces, rifas y sorpresas para todas. Felicitaciones.



## II CABALGATA MÉDICA CLÍNICA DE MARLY

El viernes 3 de junio se llevó a cabo la II Cabalgata Médica Clínica de Marly. Para esta cabalgata se organizó un recorrido ecológico por el Valle de Ubaté. Asistió un grupo de 18 médicos de la Clínica de Marly, que pasaron un momento inolvidable tanto en la cabalgata como en el almuerzo ofrecido posteriormente. Muy buen recuerdo.



De izquierda a derecha: Drs. Cielo Cantillo, Herman Esguerra, Enrique Pedraza, Luis Ernesto Rodríguez, Mahiry Chavez, Luisa Viana, Andrés del Vivero, Ginna Cuenca, Sras. Marcela Diaz Granados, Clara Helena Lemaitre, Sandra Cabrera, Cristina Pinto, Dr. Francisco Carreño, Sra. Sandra Lucía Colmenares, Dra. Milena Palacio y Enrique Pedraza Gaitán.



Dr. Luis E. Cavalier y Francisco Carreño



Drs. Luis E. Rodríguez y Andrés de Vivero

## III TORNEO DE BOLOS CLÍNICA DE MARLY EVENTO PREMIACIÓN

El pasado domingo 1 de mayo tuvimos la oportunidad de tener nuestro III Torneo de Bolos Clínica de Marly. Este evento estuvo cargado de emociones, alegría y unión de muchos empleados y médicos de diferentes áreas de la Clínica de Marly. La felicidad de todos se resaltó durante toda la jornada. El viernes siguiente se llevó a cabo la premiación del Torneo en el Auditorio Principal del séptimo piso, donde además de premios hubo sorpresas para todos. Excelentes recuerdos.



Los Jefes, Bolicheros, Los Imbatibles, Uni8marly y Golden Balls.



Los Angeles de Richie.



Cirupilosos.



Los Alfa.



El Real Madrid.



Naty y los Boludos.



Fabián Muñoz y Dr. Luis E. Cavelier.



De izquierda a Derecha: Dr. Francisco Carreño, Sandra Cabrera y Fernando Molina.



De izquierda a Derecha: Dr. Luis Eduardo Cavelier, Olga Juana Torres, Jaime Díaz, Martha Fajardo, Fernando Molina y Gladys Acosta.



DEPARTAMENTO DE RECREACION Y DEPORTE  
**TORNEO DE BOLO - 2011**



**CLINICA MARLY**

RE SULTADOS PROGRAMACION



## II CARRERA 15K ALLIANZ COLSEGUROS

EL domingo 29 de mayo se celebró la II Carrera 15K Allianz Colseguros donde la Clínica de Marly tuvo nuevamente la oportunidad de participar como patrocinador del evento. A esta carrera asistió un gran número de atletas lo cual dio un muy buen espacio para la exposición de nuestra marca. Previo a la carrera tuvimos un espacio en el parque Bavaria para nuestro stand de la Clínica de Marly donde muchos asistentes se acercaron y recibieron información sobre nuestros servicios.

# V I N C U L A C I O N E S

## VINCULACIONES MÉDICOS ADSCRITOS 1ER SEMESTRE 2011

Nombre	Especialidad
Adriana María Gutierrez Cantillo	Oftalmóloga
Adriana Rozo Franco	Otorrinolaringóloga
Alberto Enrique Carcamo Zea	Anestesiólogo
Álvaro Granados Calixto	Cirujano General
Andrés Gómez Tavera	Urólogo
Camilo Alberto Díaz Rincón	Cirujano General
Camilo Andres Giedelman Cuevas	Urólogo
Carolina Franco Roldán	Anestesióloga
Carolina Pérez Granados	Cirujana General
Diana Patricia Ortiz Barajas	Neumóloga
Diego Andres Osorno Chica	Geriatra
Gloria Inés Botero Villa	Oftalmóloga
Iván Mauricio Neira Melo	Urólogo
Javier Ricardo Garzón Herazo	Infectólogo
Jimmy de Jesús Mencias Mercado	Otorrinolaringólogo
Juan Camilo Vargas González	Neurólogo

Nombre	Especialidad
Juan Carlos López García	Pediatra Infectólogo
Juan Diego Londoño Ruiz	Anestesiólogo
Juan Manuel Herrera	Ortopedista
Juan Manuel López Peña	Psiquiatría
Lina Maria Mateus Barbosa	Coloproctóloga
Luis Fernando García Valencia	Cirujano Vascular
Marcos Gabriel Morales Soto	Hemodinamista
María Elvira Sarmiento Dueñas	Oftalmóloga
Martín Fernando Orozco Fernández	Cirujano Maxilofacial
Natalia Mantilla Tarazona	Otorrinolaringóloga
Neil Valentin Peña Vega	Cirujano General
Paola Andrea Roa Ballestas	Gastroenteróloga
Rodolfo Arias Avellaneda	Otorrinolaringólogo
Sandra Milena González Tamara	Cirujana Plástica
William Armando Mantilla Durán	Hematólogo

## VINCULACIONES DEPARTAMENTO DE PERSONAL CLÍNICA DE MARLY S.A.

Nombre	Fecha ingreso	Área
Oscar Javier Zambrano	feb-01	aprendiz ingeniería
Milena Arregoces Zuluaga	may-23	Auxiliar oficina Med. Nuclear
Maycol Martínez Aguirre	may-23	Aux. contable (reemplazo)
Diana Zuluaga Gonzalez	may-24	Terapeuta Respiratoria
Dora Stella Leal	may-24	Aprendiz Auxiliar enfermería
Soley Tatiana Moreno	may-28	Terapeuta Respiratoria
Jhon Jairo Díaz Benavides	jun-01	Médico Pediatra
Lina María Osorio	jun-01	Enfermera Jefe
Paola Andrea Ospina	jun-01	Aprendiz Auxiliar enfermería
Sergio Andres Mateus	jun-03	Médico Pediatra

Nombre	Fecha ingreso	Área
David Ramirez Molina	jun-09	Médico UCI
Marcela Rincón Cifuentes	jun-09	Aprendiz Auxiliar enfermería
María Isabel Rodríguez	jun-11	Auxiliar oficina compras
Andrea Katherine Gómez	jun-13	Auxiliar enfermería
Maribel Alvarez	jun-14	Auxiliar droguería (reemplazos)
Andrea Castañeda	jun-14	Auxiliar droguería
Jenny Carolina Vargas	jun-14	Vendedora Almacén Médico
Andres Mauricio Romero	jun-16	Médico Hospitalario
Sandra Patricia Díaz	jun-16	Enfermera Jefe
Jennifer Liceth Rojas	jun-16	Instrumentadora

# VINCULACIONES

Nombre	Especialidad
Dahiam Duque Hernandez	jun-16 Instrumentadora
Diana Carolina Cárdenas	jun-17 Enfermera Jefe
Yaneth Aparicio Mejía	jun-20 Auxiliar facturación
Tatiana Bahamón	jun-21 Auxiliar enfermería
Leidy Viviana Castillo	jun-22 Auxiliar oficina Unimarly
Claudia Milena Patiño	jun-26 Auxiliar Estadística
José Javier Sanabria	jul-27 Auxiliar droguería
Juan Orlando Cartagena	jul-27 aprendiz ingeniería
Cristian Daza Bermudez	jun-28 Auxiliar droguería
José Arturo Cáceres Ayala	jun-30 Técnico Radiología
Aura María Calderón	jul-01 Médico UCI
Edwin Gómez Molano	jul-05 Oficios varios Taller
Claudia Patricia Gonzalez	jul-06 Fisioterapeuta
Sebastian Mejía Piñeros	jul-07 Auxiliar facturación
Diana Marcela Suárez	jul-07 Auxiliar esterilización
Diana Carolina Pedraza	jul-12 Auxiliar oficina Unimarly (reemp.)
María Margarita Martínez	jul-14 Auxiliar resonancia (reemp.)

Nombre	Especialidad
Jeimmy Katherine Mosquera	jul-16 Auxiliar enfermería
Luisa Fernanda Ortiz	jul-18 Telefonista (reemplazo)
Ruth Katerine Alvarez	jul-18 Auxiliar enfermería
Erik Castaño Contreras	ago-01 Médico Internista urgencias
Martha Gonzalez Buitrago	ago-01 Terapeuta Respiratoria
José Danilo Parraga	ago-01 Conductor ambulancia
Vivivana Moreno Vargas	ago-02 Médico Hospitalaria (reemp.)
Gabriel Mosquera	ago-03 Médico Internista Urgencias (reemp)
Jeimmy Johanna Pedraza	ago-03 Auxiliar droguería
Sandra Marcela Gómez	ago-05 Médico Ginecobstetra
Fredi Giovanni Soto	ago-06 Médico Pediatra
Jorge Pulido Arenas	ago-06 Médico Internista urgencias (reemp)
Andres Fernando Vega	ago-10 Químico Farmacéutico
Mónica Alejandra Bernal	ago-13 Médico Hospitalaria
Sandra Bibiana Azula R.	ago-16 Coordinadora Club y Auditorios (clín)
Carlos Andres Sánchez	ago-16 Químico Farmacéutico
Camila Navia Reboyo	ago-17 Enfermera Jefe

## RECUERDOS

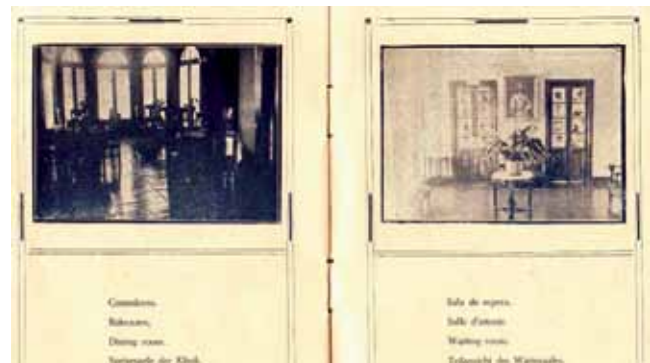

## OBITUARIO

### MANUELITO LEÓN OLMOS

Para la Clínica de Marly fue una gran pérdida la partida de Manuel León, nuestro jardinero por más de 15 años. Manuelito, como era conocido por todos, entra a hacer parte de la familia Marly desde el año 1991, destacándose siempre por ser una persona entregada y comprometida con su trabajo; significó para la clínica un excelente trabajador, cumplido y esmerado siempre por hacer que los jardines de la Clínica de Marly lucieran impecables. Casado con la señora Dora Sofía Romero, con quien tuvo a sus hijos, Luz Nohora, Miguel Antonio, Myriam Estela y Raúl Humberto León Romero. Hoy destacamos la hermosa y unida familia que conformaron por muchos años.

Hoy no se encuentra entre nosotros, pero su recuerdo permanecerá en nuestra institución por siempre. Q. E. P. D.

